

Kerngegevens gemeentelijk monument:

Monumentnummer	: GM084
Naam monument	: Pand 'Delhoofen'
Adres	: Kerkstraat 2
Postcode en plaats	: 6085 AX Horn
Kadastrale aanduiding	: HOR02 sectie D nr(s) 1534
Coördinaten	: x: 194336 y: 357738
Bouwstijl	: Traditionalisme
Kerndatering	: 1926
Oorspronkelijke functie	: pastorie
Huidige functie	: woonhuis
Architect	: onbekend

Typering van het monument:

Vrijstaand pand in een decoratieve baksteenarchitectuur voorzien van een erker met balkon in het rechterdeel van de voorgevel.

Historie:

Onbekend.

Ruimtelijke context:

Horn is gelegen op een terraspunt die uitsteekt in het Maasdal. Op deze strategische plek was in de vroege middeleeuwen reeds een hof c.q. kasteel aanwezig. De hoofdvorm van het huidige kasteel gaat zeker terug tot de dertiende eeuw. Het huidige woongedeelte van het kasteel dateert uit de veertiende en vijftiende eeuw. Nabij het kasteel ontwikkelde zich het dorp Horn. De laatmiddeleeuwse dorpsbebouwing volgt voor een groot deel de boog van de terrasrand. De verspreide bebouwing langs deze terrasrand (met in het noorden de bebouwing langs de Kemp-Broekstraat, in het zuiden de bebouwing langs de Beunk-Posthuisweg-Eindstraat en centraal de bebouwing bij het kasteel en de kerk) groeide geleidelijk naar elkaar toe. Een belangrijke ontwikkeling hierbij was de aanleg van de Rijksweg, die Roermond met de Napoleonsweg verbond. Deze weg is aangelegd in de eerste helft van de negentiende eeuw.

Het betreffende pand is gelegen op de historische weg tussen de kerk en de Rijksweg. Het betreft een vrijstaand pand op ruime verkaveling, gelegen in de rooilijn.

Bouwmassa:

Het object bestaat uit een hoofdbouwmassa met een aanbouw aan de rechter achterzijde en een uitbouw aan de rechter zijgevel. Aan de voorzijde is een driekantige erker aanwezig.

De hoofdbouwmassa heeft een vrijwel vierkante plattegrond en bestaat uit twee bouwlagen, gedekt met een tentdak. De uitbouw aan de rechterzijgevel heeft eveneens twee bouwlagen.

De oorspronkelijke aanbouw aan de rechter achterzijde bestaat uit één bouwlaag, gedekt met een zadeldak, haaks op de weg. Naast deze aanbouw is plat afgedekte garage aanwezig. De aanbouw aan de achterzijde en de garage zijn verder niet beschreven en vallen buiten de bescherming.

Dak:

Het tentdak van de hoofdbouwmassa is gedekt met donkergrijze geglazuurde Hollandse pannen en voorzien van een uitkragende houten bakgoot, op gootklossen. Het tentdak is aan de zijde van de rechter zijgevel - boven de uitbouw - voorzien van een steekkapje met eindschild. Er bevinden zich gemetselde schoorstenen in het voorste en in het achterste dakschild.

Gevels:

Het pand is opgetrokken in bruine baksteen, gemetseld in kruisverband en platvol gevoegd. De gevel heeft een gemetselde plint met een gepleisterde afdekking. Ter hoogte van de verdiepingsvloer is over de gevel een gepleisterde horizontale lijst aangebracht. Boven deze gepleisterde lijst zijn op de verdieping spaarvelden in het metselwerk aangebracht. Deze spaarvelden worden onder de goot beëindigd door een sierband met een platte muizentand. Daarnaast zijn op de gevel nog enkele horizontaal gemetselde sierlijsten aanwezig. De raamopeningen zijn grotendeels voorzien van een sierlijk gemetselde rollaag, die is afgedekt met een uitkragende sierband en is voorzien van een figuratieve, uitkragende gemetselde sluitsteen. Aan de onderzijde hebben de raamopeningen een gepleisterde onderdorpel.

Voorgevel:

De asymmetrische voorgevel bestaat uit drie venster- of gevelassen. In de rechter gevel-as is op de begane grond een driehoekige erker aangebracht, waarop een balkon met opgewerkte gemetselde balustrade aanwezig is, die is voorzien van pleisterwerk. De erker is op de hoeken voorzien van decoratief metselwerk. In de erker is aan elke zijde een raam aangebracht. Deze ramen bestaan uit een houten T-raam met een middenstijl tussen de raamvleugels en beide bovenlichten. De bovenlichten zijn voorzien van een 4-ruits roedeverdeling.

De twee gevelassen links naast de erker bevatten twee gelijksoortige ramen. Op de verdieping zijn in de twee gevelassen, links naast de erker, ramen aangebracht met alleen twee raamvleugels. Deze raamvleugels bevatten oorspronkelijk een roedeverdeling welke echter uit de ramen in de voorgevel is verdwenen. Boven de erker is een houten balkondeur aanwezig. De deur is voorzien van glas met een negen-ruits roedeverdeling.

Voorgevel uitbouw in de rechterzijgevel:

In dit geveldeel is de toegang met gesloten oorspronkelijke houten voordeur aangebracht. De voordeur, het kozijn en de ontlastingsconstructie heeft aan de bovenzijde een opmerkelijke vijfzijdige vorm. Het raampje in de deur heeft aan de bovenzijde een zelfde vormgeving en is tevens voorzien van siersmeedwerk.

De voordeur heeft een rijk uitgevoerde gemetselde omlijsting, met een rollaag, uitgemetselde koppen, een sierband en gemetselde consoles. De toegang is te bereiken via een stenen trap. In de blinde gevel boven de voordeur is een natuurstenen gevelsteen aangebracht waarop het jaartal 1926 is aangegeven.

Rechter zijgevel aanbouw:

De rechter zijgevel bestaat uit een uitbouw in het midden van de gevel met links en rechts hiervan een gevelas. Op de begane grond is de gevel blind uitgevoerd. Op de verdieping zijn dezelfde ramen aanwezig al in de voorgevel, met dien verstande dat de roedeverdeling van de raamvleugels hier bewaard is gebleven. In de uitbouw bevindt zich zowel op de begane grond als op de verdieping een raamopening met een decoratieve omlijsting met rollaag en sierband in metselwerk. De raamopening op de begane grond heeft een zeskantig stalen raam met een twaalf-ruits roedeverdeling en is voorzien van een gepleisterde onderdorpel. De raamopening op de verdieping heeft een achtkantig stalen raam met een negen-ruits roedeverdeling.

Interieur:

Het interieur is niet geïnventariseerd.

Erfafscheiding:

Aan de voorzijde van het object is de oorspronkelijke erfafscheiding nog deels aanwezig. Deze bestaat uit een laag gemetseld muurtje voorzien van siermetselwerk in blokverband en gemetselde penanten met daartussen een ijzeren reling en smeedijzeren poorten.

Bijzondere onderdelen:

De oorspronkelijke raamkozijnen en voordeur, het siermetselwerk in de gevel, de decoratieve gepleisterde elementen, de gevelsteen en de oorspronkelijke erfafscheiding.

Waardstelling:

Het object is van belang wegens zijn schoonheid, betekenis voor de wetenschap, cultuurhistorische waarde en meer in het bijzonder vanwege:

- de architectuurhistorische betekenis in relatie tot de esthetische kwaliteit van het ontwerp.
- de architectonische gaafheid van het exterieur.
Het object wekt een oorspronkelijke indruk of heeft veranderingen ondergaan waarbij het oorspronkelijke beeld herkenbaar is gebleven.
- als een plaatselijke uiting van een belangrijke (landelijke) architectuurstroming.
- het object is ruimtelijk bepalend c.q. markant voor de omgeving.
- de betekenis van het object als onderdeel van de historisch gegroeide nederzettingsstructuur, waarbij het oorspronkelijke beeld herkenbaar is gebleven.
- het bijzondere materiaalgebruik, de bijzondere detaillering en de bijzondere ornamenten.
- de architectuurhistorische en functionele zeldzaamheid in relatie tot de gaafheid van het object.
- de betekenis voor de plaatselijke geschiedenis als uitdrukking van een sociaaleconomische en geestelijke ontwikkeling.

Bescherming:

Het exterieur van de op de bijgevoegde kaart aangegeven (hoofd)bouwmassa.

Foto's



Kaart met bescherming

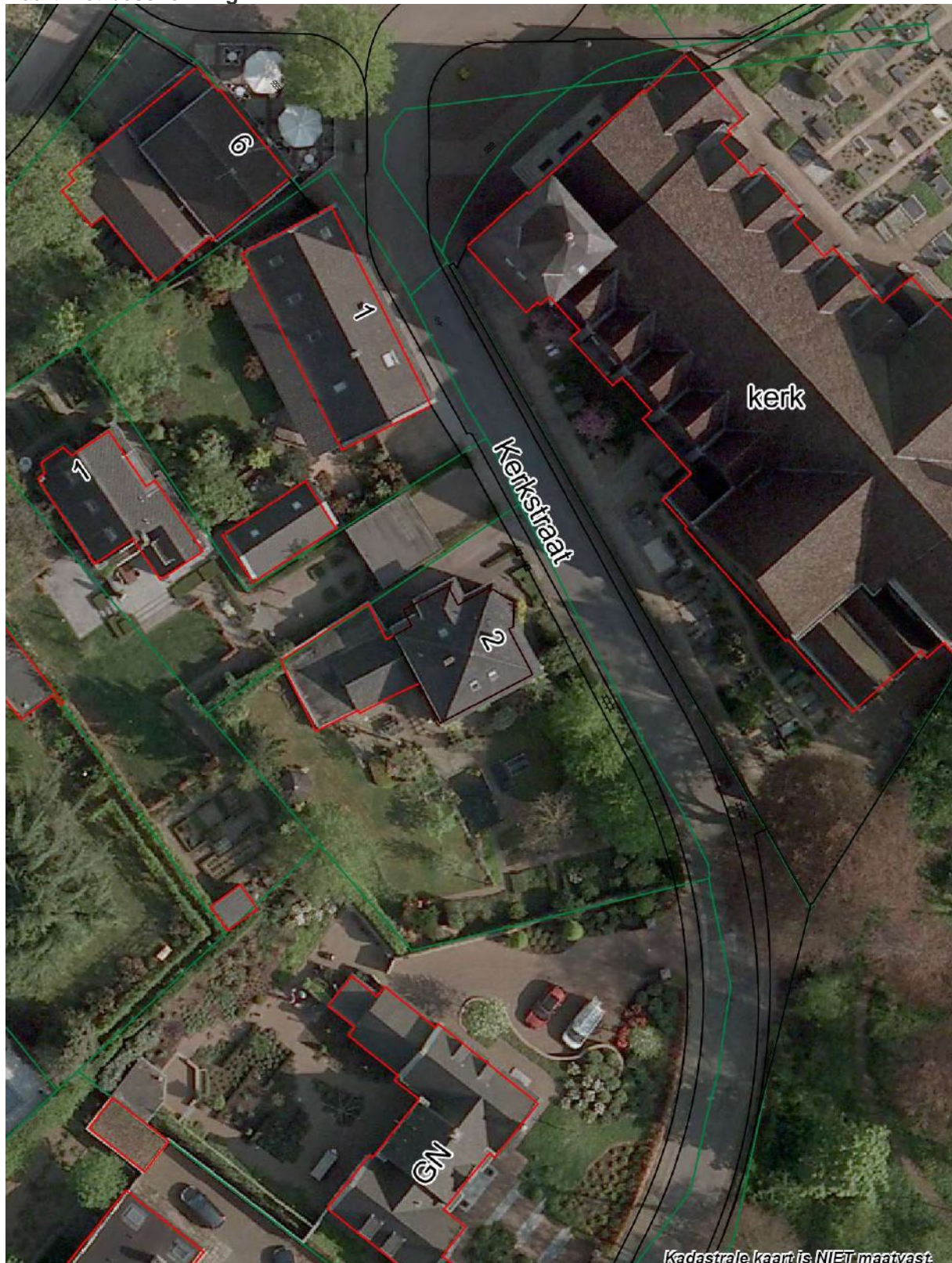

luchtfoto



Kaart met bescherming