

Kerngegevens gemeentelijk monument:

Monumentnummer	: GM069
Naam monument	: n.v.t.
Adres	: Dorpstraat 98 en 98a
Postcode en plaats	: 6093 ED Heythuysen
Kadastrale aanduiding	: HHS00 sectie C nr(s) 4483
Coördinaten	: x: 190650 y: 362443
Bouwstijl	: Traditionele bouwstijl
Kerndatering	: circa 1907, intern verbouwd in 1967
Oorspronkelijke functie	: postkantoor
Huidige functie	: detailhandel en kantoorfunctie
Architect	: onbekend

Typering van het monument:

Voormalig postkantoor uit circa 1907 in een decoratieve baksteenarchitectuur.

Historie:

Het object werd in 1906/1907 ontworpen en als zodanig gebouwd als postkantoor (post, telegraaf en telefoon), hetgeen op oorspronkelijk op een van de zijgevels stond aangegeven in dezelfde kleur letters als de gele baksteen van het siermetselwerk in de voorgevel. De zijgevels worden thans door belendende bebouwing en door een voorzetwand aan het zicht onttrokken. Het gebouw werd in 1967 verbouwd en is tot 1993 als postkantoor in gebruik gebleven.

Ruimtelijke context:

Heythuysen wordt voor het eerst vermeld in 1383. De naam verwijst naar woningen op of aan de heide. De kern Heythuysen werd vooral gekenmerkt door lintbebouwing, voornamelijk langs de Dorpsstraat en de in het verlengde daarvan gelegen Kloosterstraat. Deze straten maakten deel uit van de west-oostelijk gerichte weg, die de kernen Leveroy, Heythuysen en Neer (gemeente Roggel) verbond. Hieraan lag het kerkplein dat een driehoekige vorm heeft. Deze aanlegvorm was kenschetsend voor een oude Kempische brink, de plaats van waaruit de herder met het vee van de buurt naar de gemeenschappelijke wei vertrok. Het object maakt deel uit van deze historische bebouwingsstructuur van de dorpskern. Het betreft een pand in een gesloten straatwand.

Bouwmassa:

Het object bestaat uit één hoofdbouwmassa met aan de achterzijde enkele aanbouwen. De aanbouwen vallen buiten de bescherming en zijn verder niet beschreven. De hoofdbouwmassa heeft een rechthoekige plattegrond, evenwijdig aan de weg. De bouwmassa bestaat uit twee bouwlagen, gedekt met een zadeldak, evenwijdig aan de weg.

Dak:

Het dak is gedekt met donkergrijze muldenpannen en voorzien van een geprofileerde houten bakgoot op de uitkragende gevel. Het zadeldak is aan de linkerzijde voorzien van een steekkapje, dat aan de voorzijde is voorzien van een wolfseinde en in de voorgevel eindigt in een topgevel. De goot gaat ter plaatste van de topgevel over in een even brede, geprofileerde boeiboord.

Aan de rechterzijde van het voorste dakvlak is het zadeldak voorzien van een houten dakkapel met sterk hellend lessenaarsdak. De zijwangen van de dakkapel zijn voorzien van natuursteenleien in schubvorm. De dakkapel heeft een driedelig samengesteld raam met een roedeverdeling.

Gevels:

Het pand is opgetrokken in donkerbruine baksteen, gemetseld in kruisverband en platvol gevoegd. De rechter zijgevel is recent opnieuw opgemetseld in halfsteens verband in roodbruine baksteen.

Voorgevel:

De asymmetrische voorgevel is opgebouwd uit twee geveldelen, te weten een risalerend geveldeel aan de linkerkant dat eindigt in een topgevel en een geveldeel aan de rechterzijde dat bestaat uit een lijstgevel. De gevel is voorzien van horizontale sierbanden in gele baksteen. De vensters en toegangen zijn voorzien van een gemetselde segmentboog deels met decoratieve gele bakstenen aan de bovenzijde en hardstenen onderdorpels aan de onderzijde.

De gevel heeft een gemetselde plint die is afgedekt met een waterlijst. Het rechter geveldeel wordt aan de bovenzijde beëindigd door een rijk uitgevoerde daklijst met een gemetseld boogfries. In de topgevel aan de linkerkant bevindt zich een gepleisterd (naam)kader met aan de boven- en onderzijde een sierband in gele baksteen en decoratief metselwerk in gele baksteen onder de dakrand.

Op de begane grond heeft de gevel vijf vensteropeningen met segmentboogvormige houten vensters met bovenlichten voorzien van een roedeverdeling. De vensters op de begane grond zijn in de loop der tijd vernieuwd. Hierbij is het raam in de vijfde gevelas van links vervangen door een kleiner raam waarbij de hardstenen onderdorpel naar boven toe is verlegd.

In de buitenste twee gevelassen bevindt zich een toegang met een vernieuwde, segmentboogvormige deur van hout met een bovenlicht dat voorzien is van een roedeverdeling. De toegangen liggen iets verdiept in de gevel en zijn te bereiken via een tweetal hardstenen trap treden.

Op de eerste verdieping heeft de gevel vijf vensteropeningen met segmentboogvormige houten T-ramen. Het bovenlicht is ook hier voorzien van een roedeverdeling.

In de topgevel is op zolderniveau een rechthoekig houten T-raam aanwezig met een bovenlicht dat voorzien is van een roedeverdeling. De vensteropening heeft een gemetselde rondboog met vlechtingen in het boogveld. Boven deze boog is siermetselwerk in gele baksteen aangebracht.

Aan weerszijden van het zolderraam bevinden kleine vierkante openingen met hardstenen omlijsting, die waarschijnlijk waren bedoeld om bij werkzaamheden een steiger aan de gevel te kunnen ophangen.

Interieur:

Het interieur is niet geïnventariseerd.

Bijzondere onderdelen:

Het decoratieve metselwerk in de gevel, het gepleisterde ornamenten in de topgevel, de natuursteenleien van de dakkapel.

Waardstelling:

Het object is van belang wegens zijn schoonheid, betekenis voor de wetenschap, cultuurhistorische waarde en meer in het bijzonder vanwege:

- de architectuurhistorische betekenis in relatie tot de esthetische kwaliteit van het ontwerp.
- de architectonische gaafheid van het exterieur.

Het object wekt een oorspronkelijke indruk of heeft veranderingen ondergaan waarbij het oorspronkelijke beeld herkenbaar is gebleven.

- het object is ruimtelijk bepalend c.q. markant voor de omgeving.

- de betekenis van het object als onderdeel van de historisch gegroeide nederzettingsstructuur, waarbij het oorspronkelijke beeld herkenbaar is gebleven.
- het bijzondere materiaalgebruik, de bijzondere detaillering en de bijzondere ornamenten.
- de architectuurhistorische en functionele zeldzaamheid in relatie tot de gaafheid van het object.
- de betekenis voor de plaatselijke geschiedenis als uitdrukking van een maatschappelijke, sociaaleconomische en bestuurlijke ontwikkeling.

Bescherming:

Het exterieur van de op de bijgevoegde kaart aangegeven (hoofd)bouwmassa.

Foto's



Kaart met bescherming

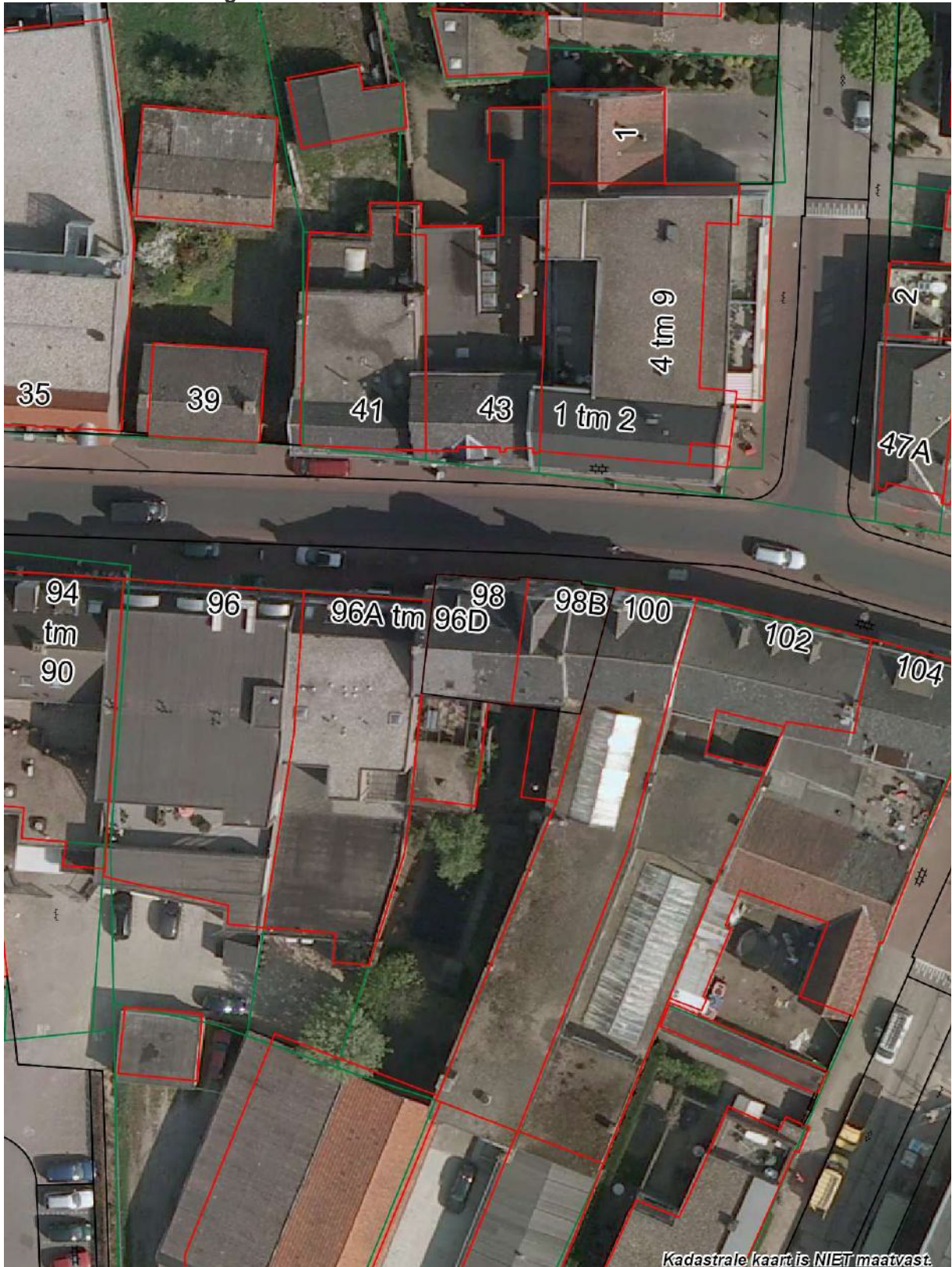

luchtfoto



Kaart met bescherming

Kadastrale kaart is NIET maatvast.